DİJİTAL KÜTÜPHANE KANALI

Keyifli Okumalar Dileriz

Binlerce kategoride milyonlarca PDF e-kitap, ders kitapları, dergiler ve romanlara platformumuz üzerinden ücretsiz ulaşabilirsiniz.

RESMİ WEB SİTEMİZ

https://rantey.org

Yedek ve Duyuru Kanallarımız
Sitemize erişim engeli gelmesi veya adres değişikliği durumunda aşağıdaki kanallardan güncel giriş adresine erişebilirsiniz:

• Telegram: https://t.me/birkitapbir

• WhatsApp Kanalımız : https://whatsapp.com/channel/0029VbDHv8uE50Us4IvMoc0Y

Geçim Derdini
Can sıkıntısını
Aşk Yarasını
Kan Koca Kavgasını
Şıpsak keser,
Her derde devadır..
GIRGIR de GIRGIR

75 KURUŞ
Pazar günleri çıkar
HAFTA 5

GIRGIR

GÜN GAZETESİNİN MİZAH İLÂVESİNDEN SEÇMELER

GIRGIR'ın
20 yıl önceki
5. SAYISI
PARAYLA SATILMAZ
GIRGIR'la birlikte
BEDAVADIR...

EN NEŞELİ KOŞU ENGELLİ KOŞU

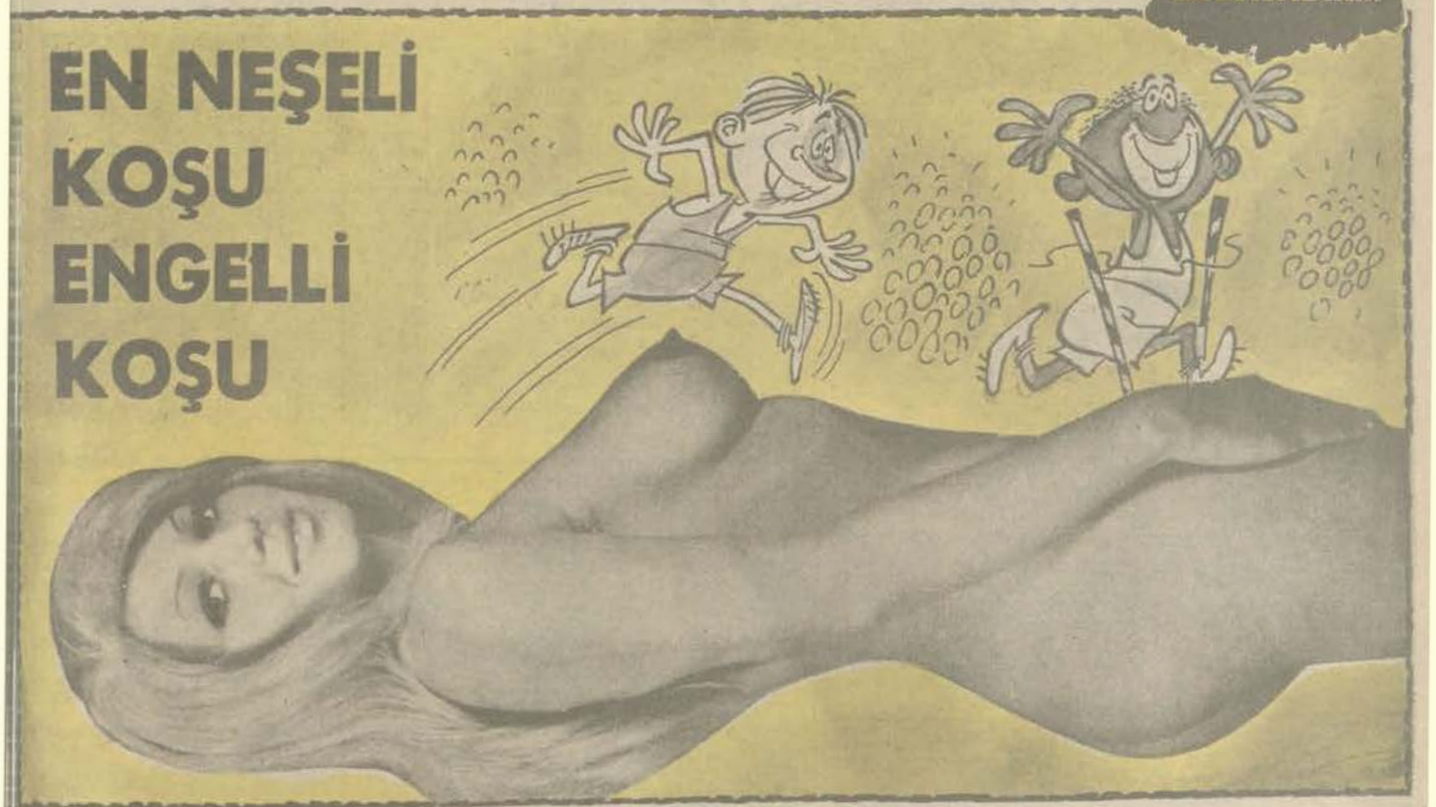

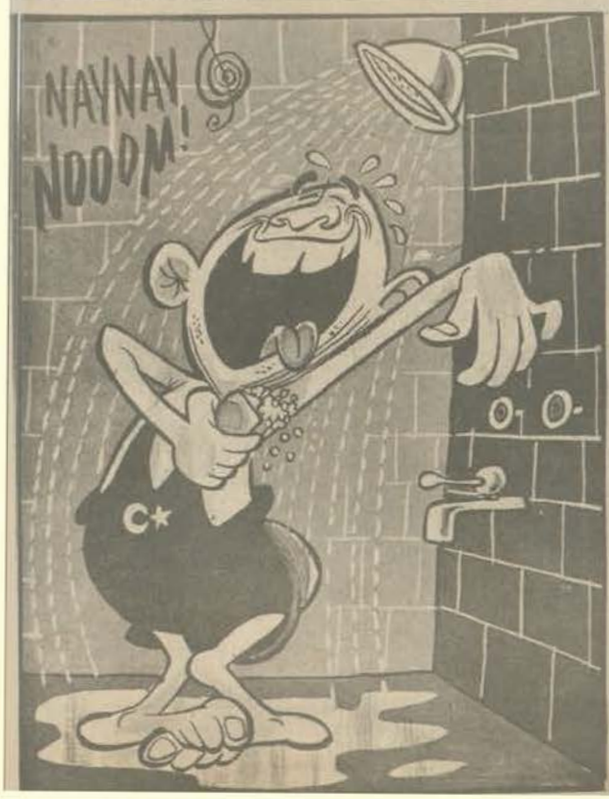

GÜREŞCİLERİMİZ TUŞ YAPAMAYINCA DUŞ YAPTILAR

16 GAYET NEŞELİ SAYFA

Ücretsiz PDF Kitap Arsivi - https://rantey.org

GIRGIR DÜNYASI

-Bildim Lili...

-Biraz bekleyin. Size bir sürprizi var.

-Şunu postaya atıverin oğlum...

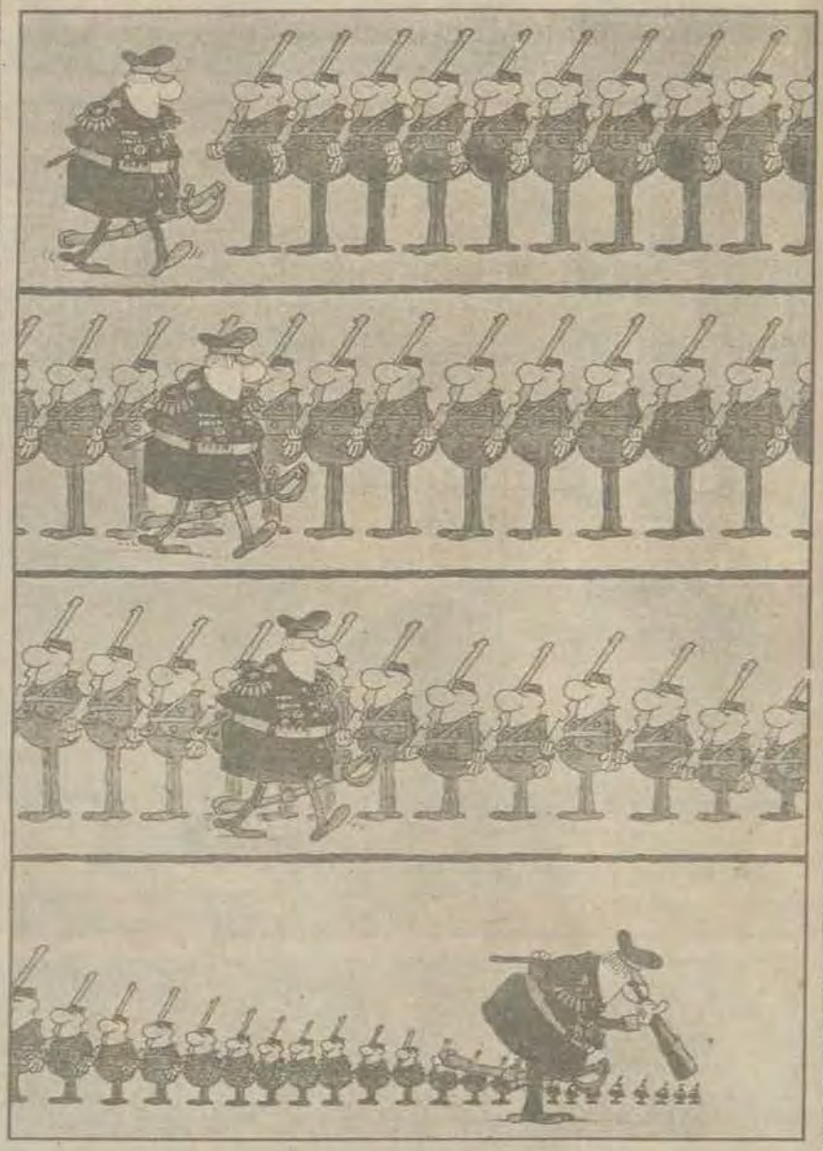

YAZISIZ

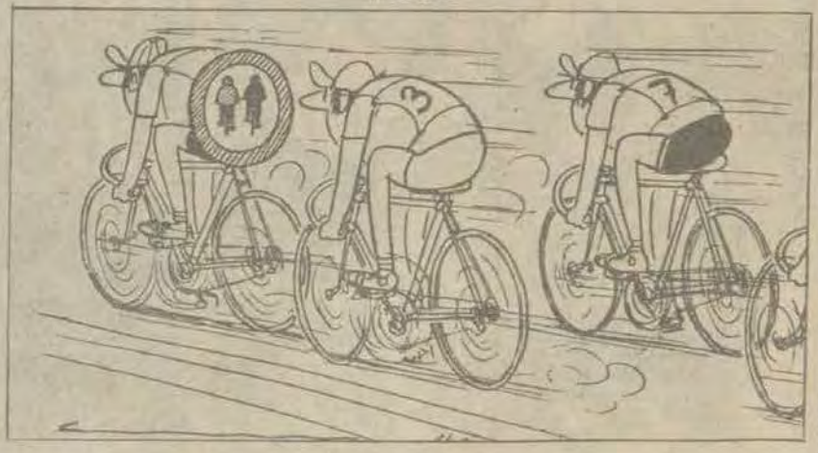

OLİMPİYATTA TRAFİK

Yıl: I
Sayı: 5

Veb Ofset İlerl Matbaacılık Anonim Şirketi Adına Sahibi : HALDUN SİMAVİ
Sorumlu Yazı İşleri Müdürü : YÜKSEL BAŞTUNÇ Müessese Müdürü : KEMAL KINACI
Basıldığı Yer: Veb Ofset Matbaası Alaybeyoğlu Caddesi Çağaloğlu - İstanbul

Telefon:
27 37 61
27 83 20

Ücretsiz PDF Kitap Arsivi - https://rantey.org

Pazartesi 4 Eylül

GIRGIR

GÜN GAZETESİNİN GÜNLÜK MİZAH İLAVESİDİR

Gırgır'ın dev ekibi Münih Olimpiyatlarında

Üç yıldır Münih Temizlik İşlerinde çalışan umurtabilerimiz olimpiyatları en canlı şekilde sizlere bildireceklerdir.

Çöpçü HURSİT

Çöpçü RUSTU

Çöpçü HUSNÜ

Saat açmayandan 30 lira ceza kesilecek!

Maratonculara kilometre saati takılacak

Maraton yarışlarında, yeştirmeden gilme ve dolmuş dağıtmada sevahat gibi numaralar yapıldığını öğrenen Olimpiyat Komitesi, koşucuların mesafe yerlerine kilometre göstereneğaçlar takmıştır. Saatlarını açmayan üç siyahi maratoncuya trafik polisi otuzar lira ceza kesmiş ve ehliyetlerini almıştır.

Maratoncularından Tintin, "İnsan 41 buçuk kilometre yol gidersa elbette hakiye döner"demiş ve dördüncü vilese takıp yolunu almıştır.

Dalgınlıkla madalya kazandı!

BİRİCİT HİÇ YUMRUK YEMEDEN ALTIN MADALYA KAZANDI.

Fransız dilberi Biricit ayrıma çıkan bokserlere pertsyon etmiştir. Aslında bir yüzme olan Biricit, dalgınlıkla havuz yerine ringe dolmuş ve bütün bokserler ebendere ile nokavt olmuşlardır.

Amerikalı pöf sıkler Mayk, Biricit'in güzelliğini görünce, "Yipiii !" diyerek, ortaya düşen koybay gibi sayılıcıların kucağına uçmuştur.

Alman eğir tonayll :ikletten Pitcher Hans, "Rüyamı görüyorum?" diye kendi yanağına çakınlıkla hızlı bir yumruk patlattığı için üç saniyede nüfu, nanell nokavt olmuştur.

Bokserimiz Nazif Vurgın ise, Biricit'i görünce "Ye benim ile" diye bayılmak kendisini yere atmıl, zavıkten beyil - eiştir. Maçın sonunda yılan Nazif Vurgın:

"Böyle güzele vurmaya kıyılmıyor! Gel, altın madalya değil, canım kurban olsun..." diye kekelemiştir. Resimde Biricit, birincilik madalyası ile sayıcıcıları selâmlarken görülüyor.

GÜREŞ İDARECİLERİMİZDEN 76 TANESİ 41 BUÇUK FENA PUANLA ELENDİ

İdarecilerimiz Münih'in Salı Pazarı'nda ucuz bulduğu yedek parça ve amirlerden hemşerilerine rastlamışlardır. Boşbesi koyultan İdareciler, güreş saatini 3 gün kadar geçirince Olimpiyat Komitesi'ne baş vurmuşlar: "İdarecilik hallidir. Biz de idareciyiz, İdare ediverin" demişlerdir. Fakat Almanca bu lâfların önemi kavrayacak kadar zengin bir dil olmadığından derdlerini anlatamamışlardır. Bunun üzerine Münihli İşçilerimiz kendilerine birer saatli Maarif Takvimi hediye etmişlerdir.

Güreşçimiz Kazım Yıldırım da minderе çıkamadan "Yıldırım nikâhıyla" gelin edilmiştir.

Dudu Türkçe öğreniyor

Yenerbahçe Kulübü yöneticileri antrenörleri Dudu'ya Türkçe öğrelmeye başlamışlardır. Dudu'ya ders vermesi için eski YB antrenörlerinden Nolmar İstanbul'a çağırılmıştır. Nolmar, Dudu'ya ilk olarak şu kelimeleri öğretmiştir: "Boşver, İdare et, Böyle gelmiş Kel Memiş, Gano ne, Aldırma, Yum gözünü, Salla başını, Şampiyon olacağız."

Yönetiçiler Dudu bu kelimeleri öğrendikten sonra hiç bir anlaşmazlık çıkmayacağını ve takımın bütün kupaları alacağına söylemişlerdir.

UTANMAZ ADAM

Ücretsiz PDF Kitap Arsivi - https://rantey.org

HERKES KAZANIYOR

AZİZ NESİN

Ben ötemi berimi toparladım, öteki odaya geçtim. Daha gözümü yummamıştım. Sokak kapısı bir daha açıldı. Elektrik yandı. Bir kadın, bir erkek, benim yatağım odaya daldı. Korridorum lâmbam yanıyor ama, oda karanlık. Adam gelini gerdek odasına sokan bir Frenk gibi kadını kucakladı. Sonra hop diye üstüme fırlattı. Ben, kadın üstüme düşünce "Hıh" diye bir sıçradım.. Sıçramamla neye uğradığını şaşıran kadın,

-Altımda biri var!. diye çığlığı bastı.

Hemen yataktan fırladım. Adama

-Bu ne rezalet!.. diye bağırdım.

Adam

-Asıl rezalet seninki. dedi sen programımı şaşırmışsın. Bugün günlerden ne?

-Salı..

-Tamam salı.. Saat kaç? İkiyi çeyrek geçiyor.

Bunları söyledikten sonra cebinden çıkardığı deftere baktı.

-İşte program, dedi, her hafta salı günleri gece saat ikiden, sonra sabahın altısına kadar bu oda benim. Benden önceki vakit kalsın diye onbeş dakika da geç geldim. Nöbet benim.

-Sakın sizin nöbetiniz başka bir yerde olmasın?

-Nasıl olur? Ben her hafta buraya gelirim. Hiç bir salı sektirmem. Daha geçen salı geldim.

Adam bunu söyler söylemez, kadın yakasına yapıştı:

-Vay alçak, utanmaz! Hani sen geçen salı evindeydin? Hani karın bırakmamıştı. ?..

Çantayı adamın kafasına vurmaya başladı. Çantayı kafasına yiyen adam şaşkınlıktan,

-Yalu dur! dedi buraya gelsdikse bemen kötülük için mi geldik bakalım? Vallahi billahi karımla beraber geldik.

Kadın çantayı az bıktı. Ayağından lâstiğini çıkarıp, ökçesini adamın kafasına indirmeye başladı.

-Sus ahlâksız! Senin gibi namussuz bir herif yüzünden aslan gibi kocama ihanet ediyorum. Tu sana! Adam temelli şaşardı.

-Anlayıp dinlemeden, hemen suratıma tükürme.. Bizim eve gece yarısına misafirler gelmişti. Evde yer kalmadı şekerim. Biz de karımla buraya geldik, Vurma Allah aşkına..

Kadının sinirlerini yatıştırmak için yataktan kalktım.

-Rica ederim siz buyurun... dedim.

Elbiselerimi kolumun altına, alıp koridora çıktım. Koridorda bir kanape vardı. Kanapeye uzanıp bıkıldım. Ceketimi pardösümü de üstüme çektim. Orada uyuya kalmışım. Yarı uyur, yarı uyanıkken kulağımın dibinde bir mırıltı duydum:

-Yavrum, canım!.

Tatlı bir rüya olacak. Kendimi rüyanın ılıklığına bıraktım.

-İki kişiti! diye bir çığlık kopta

Adamın biri kadını almış gelmiş. Besbelli aceleden lâmbayı da yakmamışlar, hemen kanapeye uzanmışlar. Kadın, benimle öbür erkeğin arasında kalmış. Üçümüz de fırladık. Onlar elektrik düğmesini arıyorlar, yerini bilmediklerinden bulamıyorlar. Kadın karanlıkta boyuna söyleniyor.

-Sağımda yatıyordum şekerim Birdenbire soluma geçtin. Bu ne iş demeye kalmadı, bir de bakıyorum, yine sağımdasın. Demek bunu buyu da bir o yana, bir bu yana geçmek dedim. Ama sonra seni hem sağımda hem de solumda, görünce...

Lâmbanın düğmesini çevirdim Erkek ince biriymiş. Öbürleri gibi üstüme yürümedi.

-Affedersiniz dedi acaba saati mi şaşırdık?

Karşımda yumuşak adamı buhınca düşlendim.

-Bu ne edepsizlik!. Burası benim evim.

Adam,

-Bana bir anahtar verdiler dedi.

Ücretsiz PDF Kitap Arsivi - https://rantey.org

Bizim Derdini
Kim söyleyecek
Aşk Yarasını
Kalan Koca Kavgasını
Küçük keser
Her derde devadır...
GIRGIR ● GIRGIR

Salı
5
Eylül

GIRGIR

GÜN GAZETESİNİN GÜNLÜK MİZAH İLÂVESİDİR

TELEVİZYONDA ISKALADIKLARINIZ

GÖĞÜS FARKIYLA BİRİNCİ GELDİ

MÜNİH MUHABİRİMİZ ÇÖPÇÜ HURŞİT AYRAN BİLDİRİYOR

Bugün yapılan 200 metre koşmalarını Ancelik ismili Alaman bombası göğüs farkıyla kazandı.. Bitişe altı metre kala Ancelik on ikinci durumdaydı. Ama göğüslerini uzatamayınca ipi göğüsleyiverdi. Bunlar ne ucuz göğüsler gardaşlısı! aramın Boğaz Köprüsü kursan, halatları eksik kalır. Kale kapısına vursan taş üstünde taş bırakmaz.. Ancelik yüz üstü yere düşüp toprak dişlerir de petrol fışkırır.

DOPİNG YAPTI..

Maniak at yarışlarında Ceyn Yengen ismli İngiliz binici Tonton adlı atıyla birinci gelmiştir. Ancak doping yapıldığı anlaşılmıştır.

Balonu sönen köpeğini içinden bir ton V ayga çıkmıştır...

UTANMAZ ADAM

Çuval yarışlarında en başta gidiyoruz

Olimpiyatlarda en görültülü yarış bugün başlamıştır. Kısacadı çuval yarışları olan bu koşularda sporcularımız en önde gitmektedirler. Bilhassa güreşçilerimiz eteyn ebeyce açmış durumdadırlar. Güreşçilerimizi, bokserler takmaktadır. Fakat sonradan iyi açılan idarecilerimiz, güreşçiler ile beraberce çuvalla maktadır.

Sporcularımız bir çuval madalya getirecekliz demektedirler.

Ücretsiz PDF Kitap Arsivi - https://rantey.org

Her ayın üçünde sabaha kadar bu kanepe benim.

-Kim verdi anahtarı?

-Vallahi..Adı dilimin ucunda. Zeki mi, Zekâi mi? "Z" li bir şey adı. Aydan aya 25 lira anahtar kirası veriyorum.

Sabaha kadar sokaklarda dolaştım, saat dokuzda, benim evi bendilerine bıraktığım iki arkaşı buldum. Yukarıdan aşağı bir iyi sıvadım:

-Bre alçaklar! Kontrat benim üzerime diye bu edepsizlik, yapılır mı? Ahlâk zabıtasına sicilimi geçirteceksiniz.

Arkadaşım biri,

-Vallahi dedi, kira bize çok geldi. Aylığım bizim evdekileri, geçindirmeye bile yetmiyor. Bir de ayda 800 lira garsoniyer parası nasıl verelim? Zaten senin evi, ayda bir-iki kere ancak kullanıyoruz. İki üç kişi daha bulalım kirayı bölüşelim, dedik. Onlara da birer anahtar yaptırdık.. Kira onlara da çok gelmiş. Onlar da ayda yüzer lira vererek dört arkadaşa dört anahtar yaptırmışlar. Biz, ondan sonra iptin ucum kaçırdık.

-Kimlere anahtar verdinizse alın geriye.

-Hangi birini alacaksın. Herkes birbirine anahtar vermiş. Ankara'da herkes bizim garsoniyeri kullanıyor. Cebinde bizim garsoniyerin anahtarı olmayan tek dargelirli kalmadı. Hepsinin tarifesi var.

-Ben şimdi gidip kapının kilidini değiştiriyorum, dedim.

İkisi birden

-Aman etme! diye elime sarıldılar.

-Daha etme si var mı.

-Aman bütçemiz sarsılır.

-Ne bütçesi? Aydan aya bir de garsoniyer kirası verince bütçeniz sarsılmıyor mu?

-Yahu sen ne diyorsun arkadaş. Bize garsoniyer bedavaya geldiği gibi o yüzden aydan aya, cebimize para giriyordu.

Ben üç kişiye iki yüzer liradan kiraladım. Bu da üç kişiye kira-

ladı. Altı tane 200 eder 1200 Sekizyüzü kira, kalır 400 lira, ikiyüzer lira da bize kalıyor.

-Siz beni düşünmediniz. Ben de sizi düşünmem.

-Bizi düşünmezsen başka zavallıları düşün. Bizden 200 liraya her anahtar alan da dört anahtar yaptırmış. Yüzer liraya kiralamış. Her ay 200 lira kazanıyor, garsoniyer de bedavaya geyor onlara. Ondan 100 liraya kiralayanlar ellişer liraya dört kişiye anahtar kiralamışlar. Ayda 100 lira kazanıyorlar..Onlar da başkalarına kiralamışlar.

Bizim garsoniyer herkese bedavaya geldiği gibi anahtarı her eline geçiren de havadan ayda 100 lira, 200 lira kazanıyor. Ne de bereketli iş be kardeşim. Para, makinesi gibi. Ama bu paraların kirkden çıktığı hiç belli değil. Boyuna para yağıyor. Sen böyle şey gördün mü? Bir kilidi değiştirsem, hepsi yandı. Bütçeleri alak bullak olacak. Anahtarın kirası 25 liraya kadar düştüğüne göre artık kaç kişinin kaçar lira kazandıklarını düşün.

İriyarı adam, Ufak tefek arkadaşına;

-Sonra ne yaptın? diye sordu.

-Hemen kilidi değiştirdim... Evsahibine de evden çıkıyorum, dedim. Evsahibi kendim kışına kacağım dedi. Ben İstanbul'a dönüdüm. Onbeş gün sonra evsahibinden bir mektup aldım. Sabahtan, akşama, akşamdan sabaha kadar elime anahtarı alan kapının kilidini zorluyormuş. Kayıpı açamayınca,

-Yahu bu ne iş? Programda, benim anatim!.. diye söylene söylene gidiyormuş. Evsahibi bana bir iyi sövüp saymış.

Sonradan duyduğuma göre evsahibi oradan çıkmış. Kiraya vermiş. Ama hiç bir kiracı bir haftadan çok dayanamıyormuş.

İriyarı adam, arkadaşına,

-Yahu dedi bizim arkadaş lar hep birleşsek de ayda ellişer lira katsak... Ha? Ne dersin?

SON

Çok!

Ücretsiz PDF Kitap Arsivi - https://rantey.org

Geçin Derdini
Cor sıkmasın
Aşk Yormasın
Kan Koca Kuruyunca
Şişeyi kesin,
Her derde devadır...
GIRGIR da GIRGIR

Çarşamba
6
Eylül

GIRGIR

GÜN GAZETESİNİN GÜNLÜK MİZAH İLAVESİDİR

SPİKERLERİMİZ DÖKTÜRÜYOR

Karşımızda çok sevdiğimiz spikerimiz Ordan Burhan... Yazı bandında İşin büyük ümidimiz Seyfi Talat ile İtalyan ringe çıktılar. Maçı Talat yok İtalyan zapteyliyor. İyiyiz. Biz burada çok iyiyiz. Seyfi bir ... Nerdesin sana Seyfi, Seyfi nerdesin, İtalyan'ın dişliği açıyor. Çok güzel oynuyor. Büyük cumbut, Seyfi'ye bir puan verdiler. Manacı taşıdıkça ... Seyfi, İtalyan'ı sindir Seyfi... İtalyan yerde... İtalyan nokavt oldu, taş oldu. Parçası oldu.. Yaşa Seyfi.. Nurcu.. Parçalandı hardı.. Ön tarafa geçerken ben bile iki tane vurdum İtalyan'a. İtalyan makarna. Evvel... Maç bitti. Şimdi sonuçlar açıklanacak. Muhtaç oldu... Hahhahhaaay... On iki puan verdik...

Fakat ne oluyor.. Aaa.. İtalyan galip gelmiş.. Yuuuuuh.. Şey hakem... Bu defaki sevgili seyirciler yanılmakta iyi kardeşlerimiz bana bir şeyler söylüyor... Ne diyorlar..?

Haa. Şimdi anlaşıldı... Benim demekten beri Seyfi diye anlattığım oyuncu İtalyan boksörüymüş... Ben adam şaşırmışım... Ohh... ohh... En büyük ümit tarak yanılgılar oluyor tabiatıyman.. Hemdiğer iyi geceler dilerim...

Sayın seyirciler şimdi güreşçiler sağı solu yumruklarla birbirleri dövüyorlar.. Sağ tarafta güreşçinin hangi milletten olduğunu bilmemekteyim rakibi Macar yahut İngiliz.. Lütfen azıcık bekleyiniz ... ne soruyum.. Evet dediğim gibi Nijeryalı İngiliz... Zaten bunlar da güreşçi değil boksörmüş... Aslında bu Alman televizyoncularında hiç iş yok... Hep yanlış maç çekiyorlar...

Sevgili seyirciler.. MEKSİKA OLİMPİYATlarında yapılan boks karşılaşmalarını izlediniz...

FEDERASYON AFFEDER KORELİ AFFETMEZ

Geçen Olimpiyat şampiyonasında mindersen kaçıp divanın altına saklanan Ali Rıza Alan'ı federasyon boykotlamıştı. Ancak Ali Rıza: "Beni Allah rızası için af edin, bütün suç Celâl Aliik'indir." demişti. Olimpiyatlarda bu durumu öğrenen Güney Koreli bir güreşçi Ali Rıza'yı kundaya getirmiş "Federasyon affetse de ben affetmem." demiş ve elemiştir. Ali Rıza Alan mindersen ayrılırken genç "Affedersiniz" demiştir.

İLK VURAN NAZİF KURAN

Çaçaçı Hurşit bildiriyor

Bizim Nazif pek yiğit bir dadaş imiş gardaş.. Yunanlıyı iyi patıkladı. Önce "Ringo'ya çıktılar. Ellerine torbaları geçirdiler.. Başladılar ha babam de baham bi birlerine vurmaya, Haleem Ongaa'yı vuruyor.. Seyirciler de ayaklarını yere vuruyor. Vuran vurana.. Önce korktum gardaş Nazif'i de öteki çocuklar gibi yiyecekler diye. Nazif bir arz Yunanlıyı köşeye sıkıştırdı ve bıladı: "Bugün 30 Ağustos, haberin var mı?dadı. Yunanlı bu sözü duyunca tabana kuvvet kaçmaya başladı gardaş. Nazif bırakar mı. Bir maraşalı bokse salonundan çıktılar, İzmir'e vardılar. Nazif Yunanlı'yı Alaçatı'da yakaladı. Bir Bayram paşa yumruğu çekti. Yunan denize uçtu gitti. Duydum ki, Yunanlı bokse bırakmış, yüzücü olmuş.

GIYASETTİN GIYASETTİN YENİ GÜREŞ İCAT ETTİN

Giyasettin Yılmaz olimpiyatlara neş'eli bir havo gelmişti. Bulgar'a yenilince, güreş dalında niçin geriladığımızı birden kavrayan Giyasettin şöyle kükremiştir:

-Güreş dediğin böyle olmaz!

-Nasıl olur?" diye sorular üzerine, eline bir odun alarak, 250 sporcu, 350 hakem, ve 2 bin 850 seyirciyi bir anda elemiştir.

Odunlu güreş dalında geride kalan sporlarımız, Almanya'da İşçilik eden, eski güreşçilerden Haydar, Memiş, Dursun ve ondört arkadaşından yardım istemişlerdir. İşçilerimiz, Giyasettin'i kurşa tulumba gelip bir uçağa atmışlar, "Ayıp ettin Giyasettin." deyip bağlı almayarak yurda göndermişlerdir.

UTANMAZ ADAM

ŞEYİN TUD'UN ESRARI ÇÖZÜLDÜ

MÜNİH(ÖZEL)-Rekor üstüne rekor kıran Avusturalyalı Şeyin Tud'un (Shane Gould yazılır, bizim yazdığımız gibi okunur) esrarı çözülmüştür. Sırt üstü yarışlarında 60 bin metreyi 35 saniyede yüzen Şeyin Tud herkesi hayrete düşürmüştür. Sonunda bu mucize ortaya çıkmış ve 11,5 yaşındaki kız yüzücünün yukarıdaki fotoğrafta görüldüğü gibi plastik bir motora binip yüzdüğü anlaşılmıştır.

Ücretsiz PDF Kitap Arsivi - https://rantey.org

MU Ni?

AZİZ NESİN

Gözünüzün önünde bir adamın çıldırdığını gördünüz mü? Ben gördüm. Hem de sinirleri sapasağlam, bilgili, aydın bir adamdı. Zavallı gözümüzün önünde çıldırıverdi.

İki yıl oluyor, bizi bir dost evine akşam yemeğine çağırmışlardı. Ev sahiplerini tanıyan bir arkadaşımı kıramadım. Onunla birlikte, bizimle tanışmak isteyenlerin evlerine gittik.

Bu türlü tanışmalar için ilk gittiğim yerde soğuk bir adam olurum. Çevreme de soğuk ışınlar saçarım. Bu yüzden bulunduğumuz yer buzdolabına döner. Oyaa ev sahipleri çok iyi insanlardı. Bizi ağırlamak için dört dönüyorlardı.

Biraz sonra başka misafirler de geldiler. İki kadın, bir erkek. Ev sahibi bayan hepimize yemek öncesi içkileri sundu. Yeni gelenler salonun soğukluğunu dağıtır gibi oldular. Ama az sonra onlar da benim yaydığım soğukluk dalgalarının etkisinde kalıp susuldular. Hepimiz somurtuyoruz. Arada bir ev sahipleri, konuşalım da bu soğukluk çözülsün diye ortaya bir konu atıyorlar. Biriki

konuşulup yine susuluyor. Salonda "Şeytan geçti" denilen bir susukluk oluyor.

Arada bir içerki odadan bir çocuk sesi geliyor. Ev sahibi olan ana baba, çocuklarından yakınmaya başladılar. "Sağ olasıca" çok yaramazmış. O güne dek dört mürebbiye değiştirmişler... En dayanıklısı altı ay durabilmiş. Şimdi de içerde mürebbiyeyi bezdiriyormuş. Ana baba sevgili yavrularının olağanüstü zekâsından yaka silkiyorlardı.

Bu "Sevgili yavru" konusu da bitince yine suskunluk içinde somurtmaya başladık.

Ev sahibi bey,

-Fikri Bey gelsin, hepimizi güldürür, kırar geçirir... dedi.

Misafir bayanlardan biri sevinçle

-Aman, ne diyorsunuz, Fikri Bey de gelecek mi? diye sordu.

-Gelecek ya...

-Oh, ne iyi... Güle güle bir oluruz.

Öbür bayan anlattı. Geçen -lerde bir gece, bir yere gitmişler. Fikri Bey de varmış, Öyle, güldürmüş, öyle güldürmüş ki, hep yerlere yatmışlar gülmekten

-Yeter Fikri Bey, şimdi bayılacağım... diye yalvarıyorlarmış.

Hatta orada bulunan bayanlardan biri- çok affedersiniz- gülmekten kendini tutamayıp altına küçüğünü kaçırmış.

Hep Fikri Bey'den konuşuyorlar. şöyle neşeliymiş, böyle neşeliymiş.

-Tanıyor musunuz?.. diye sordular.

-Hayır dedim.

-Aaa, çok yazık. Bu gece tanışınca çok seveceksiniz.

Az sonra kadınlı erkekli başka misafirler de geldiler.

Arkadan bir posta misafir daha geldi. Salonda on yedi kişi olduk. Hep Fikri Bey'den onun çevresine saçtığı neşeden konuşuluyor, bir de içerden "Sağ olasıca yaramaz"ın sesi geliyor.

Kapı açıldı.

-Fikri Bey, Fikri Bey.. diye el çırptılar.

Gerçekten sevimli, tombul, tombalak, bıdık bıdık bir adam insanın içinden gidip tombul yanaklarını sıkası geliyor. Kırk, kırk beş yaşında görünüyor.

Propagandası çok yapılan in-

sanları sevmem ama, ona kanım kaynadı. O içeri girer girmezde soğuk hava dağıldı. Ortaya bir, neşe yayıldı. Sanki Fikri Bey'in saçlarından ortalığa güldürü akımı yayılıyor. Ne dese insan gülüyor.

İlkin, onun sözlerine davranışına gülmiyeyim diye biraz direnip kasıldım. Ama başaramadım, yavaş yavaş çözüldüm, gülümsedim, ağzım yayıldı, sonra kahkahalar savurmaya başladım.

Hiç sululuk da yapmıyor, güzel olanı da bu. Ne yapıyor de, güldürüyor diye dikkat ettim. Adamın bizi güldürmek için bir şey yaptığı da yok hani. O düpedüz konuşuyor. Ama ne dese insan gülüyor.

Beni bu eve getiren arkadaşıma,

-Allâsen, bu Fikri bey neci.

Pedagoginuş. Dört yıl İsviçre'de, çocuk eğitimi üzerine çalışmış. Sonra altı yıl Amerikan Çocuk Eğitim Kurumları'nda çalışmış, çocuk eğitimi uzmanı... Özellikle küçük çocukların okul öncesi eğitimleriyle ilgileniyormuş.

Ücretsiz PDF Kitap Arsivi - https://rantey.org

...çin Derdini
...sakınsan
...şk Yorasını
...an Koca Kavgasını
...ışak keser,
...er derde devadır...
...IRGIR da GIRGIR

Persembe
7
Eylül

GIRGIR

GÜN GAZETESİNİN GÜNLÜK MİZAH İLÂVESİDİR

BİLMEMECE

BU GÜREŞÇİMİZ NE YAPIYOR?

Evet iyi bildiniz bu güreşçimiz TUŞ YAPAMIYOR DUŞ YAPIYOR

GÜNÜN ANKETİ

Olimpiyat sonuçlarını nasıl buluyorsunuz?

NİŞANTAŞI'NDAN FİFİ
Dördüncü kanaldan buluyorum.

KASAP HAYDAR KEDİLİ
Vaziyetin durumu B ve Balık Kurumu

TEMEL KAPTAN
Güreşçiler havada Bokseller havada

BANKER MOİZ
Biz her gün yüzlerce bono kırıyoruz. Rekor kırmak İsmi?

EV KADINI HACER SÜPÜRGELİK
Herkes rekor kırdı Sayfi Ümit kırdı

ZERZEVATÇI ÖKKEŞ DÜZAYAR
Olimpiyat mı? Yeni bitti, taze fasulye var ab!..

ALTIN MADALYALARI, MÜNİH PAVYON'DAN PAKİZE TOPLADI

Olimpiyatlardaki yenilgi haberleri en çok Pakize'yi üzmüştür. Beyoğlu'nda Münih Pavyon'da striptiz numaraları yapan Pakize, lerdi karışık adam yüzmede en birinci oyuncumuzdur. Pakize, "Bu kadar adam, bir teneke madalya bile kazanamadı. Bense tecrübesiz bir kadın olduğum halde, bakın bir gecede kaç altın topladım" diyerek madalyalarını sergilemiştir. Pakize'nin sergisi on beş gün halka açık kalacaktır. Pakize altınlardan başka, gümüş kupalar, televizyon kadifilak, ipekliler ve bilmem ne kadar mark toplamıştır. Resimde Pakize altınların altında görülüyor.

UTANMAZ ADAM

UTANMAZ ADAM BU MAÇIN SONUNDA SIYALABİLECEKMİ (BİLMEM) 20000 TL

Bayanlar...
Erkekleri mahfetmek ister misiniz? Tabii istersiniz... O halde hiç durmayın Kurbağalıdere Parfümleri'ni deneyin.. 50 metrekare içinde mahfolmadık ca'ı bırakmaz...

KURBAĞALIDERE PARFÜMLERİ

Güreşçilerimiz daire mindere alışamadılar

Ünlü güreş otoritesi Şevket Şefik olimpiyetlaki yenilgimizi şöyle açıklamıştır: "Efendim güreş mindere dediğin dört köşe olur. Olimpiyetlerdeki minder ise daire biçiminde. Olur mu efendim? Bizim çocuklar daha apartıman daireni bile görmemişler. Daireni içinde güreşmek başka şeyler. İnsafı olalım beyler. Apartmanlarda daire alaş pahası. Resmi dairelerde ise." Bugün şöyle yorum gel" deyip ligitanmalar. Fakat güreşçiler daire

Ücretsiz PDF Kitap Arsivi - https://rantey.org

ne iş yapar? diye sordum.

Radyoda çocuk terbiyesi üzerine konuşurmuş. Bu konuda, Türkçe, Fransça, İngilizce pek çok eserleri varmış; gazetelere, dergilere, de yazılar yazarmış.

Adama ilgim daha çok arttı.. Ben böyle şey hiç görmedim. Fikri bey "Masa" diyor, g l yoruz. "Kapı" diyor gülüyoruz. Salonu, kahkaha doldurdu. Artık gülmekten gözlerimden yaş geliyor.

-Ay boğulacağım. Fikri Bey sus! Hah hah hah.

-N'olursun Fikri Bey yeter.! Koh kah kah.

Kimisi kasıklarını tutuyor, kimisi iki büklüm, heh heh... Hah, hah hah... Hoh hoh hoh...

Görülmemiş duyulmamış bir şey. İşin garipliği yanı, kendisi hiç gülmüyor.

Bir ara gülme krizi diner gibi olunca Fikri Bey'in yanına sokuldum.

-Nasıl bu kadar neşelisiniz? Beyefendi, bunun sırrı nedir bize de öğretin, dedim.

-Bunun sırrı basit, dedi hiç, birşeye kızmıyacaksınız. Ben kırksekiz yaşındayım. Bugüne kadar hiç kızmadım.

-Allah allah... Hiç kızmazmısınız?

-Kızmam...

-Bir bakarsa uğrarsanız...

-Kızmam. Okuldayken ben herkesi kızdırırdım, ama kimse beni kıdıramazdı. Affedersiniz, anama sövseler kızmam. Güler geçerim. Onların terbiyesizliğine veririm.

Sonra çocuk eğitimi konusuna geçtik. Her babanın yaptığı gibi kendi çocuklarımdan yakındım.

-Kimbilir siz çocuklarınızı nasıl yetiştirmişsinizdir dedim.

-Maalesef... dedi.

-Nasıl... Sizin terbiye metodunuzla?

-Çocuğum yok ki...

-Aaa! Çocuğunuz olmuyormu

-Evli değilim.

Ağzım bir karış açık kaldı.

-Hiç mi evlenmediniz?

-Hiç...

Canım sıkıldı.

Beyefendi bekâra karı boşamanın kolay gelirmiş dedim. ele telkin verip sakımı yutmak kolay.

Evlenmemiş, baba olmamış, bir adam ne anlar çocuktan. Çocuk terbiyesinden? Oh ne iyi ele

güne çocuk böyle terbiye edilir, böyle terbiye edilir, diye at tırı içerledim doğrusu...

Fikri Bey yine konuşmalarıyla herkesi güldürmeye başladı... Ben bozulmuş olduğum için bu kez gülemedim. Ama bu somurtuşum fazla sürmedi. Az sonra, kahkahaları bastım.

Bu arada içerden aağ olasıca yaramazın gürültü istü geliyordu Fikri Bey.

-Ne oluyor içerde? dedi.

Ona da anlattılar. Mürebbiyelerin dayanamadığı "Sağ olasıca" yaramazlık ediyordu.

Fikri Bey

-Yoo böyle olmaz, dedi, çocuk bu saatte uyuyacak. Uyutmuyorsanız o da büyüklerin yanında oturacak.

Bu konuda uzun bilimsel bir konferansa geçti. Sonra,

-Getirin çocuğu buraya! dedi.

Çocuğun annesi,

-Bildiğiniz gibi değil Fikri Bey, alzi canınızdan bezdirir dedi.

Fikri Bey bu düşüncenin de yanlışlığını bilimsel yöntemle açıkladı.

-Çocuk kendi haline bırakıl-mar. Her an meşgul olmacak.. Siz getirin yavruyu

Bu kez de babası,

-Bu sizin bildiğiniz çocuklardan değil, bu geceyi zehir eder.. dedi.

-Siz getirin efendim.

Annesi

-Ben karışmam dedi.

Çocuğu getirdiler. Dört- beş yaşında topaç gibi bir oğlan. Gözleri fıldır fıldır. Çocuk kalabalığı önce yadırgadı.

Fikri Bey.

-Kendi haline bırakın, uğraşmayın, dedi.

Cıgara paketinden iki cıgara, sırasının arasındaki kâğıdı çıkardı.

O kâğıttan kayık yapıp çocuğa verdi. Çocuk ilgilendi.

-Mu ni? diye sordu.

Fikri Bey

-Kayık, dedi.

Çocuk bir daha,

-Mu ni? d ye sordu.

Fikri Bey yine,

Kayık dedi, bak kayık, ne cici kayık...

Çocuğun babası,

-Şimdi hapı yuttum Fikri Bey

Ücretsiz PDF Kitap Arsivi - https://rantey.org

...çin Derdini ...m sıkıntısını ...ğ Varasım ...an Kuca Kavgasını ...ıçak kesar, ...er derde devadır...
...RGIR da GIRGIR

Cuma 8 Eylül

GIRGIR

GÜN GAZETESİNİN GÜNLÜK MİZAH İLÂVESİDİR

...HAN GONCABEY

BİR TESELLİ VER... BİR TESELLİ AL...

VEHBİ AKDAĞ GÜMÜŞ MADALYA KAZANINCA HALK SOKAKLARA DÖKÜLMÜŞ RADYOLARDA İNCE SAZ ÇALINMIŞ, TELEVİZYONDA YAYINLAR GÜMÜŞ MİKROFONLA YAPILMIŞTIR. MUHABİRLERİMİZİN GÜMÜŞ HABERLERİNİ SEKTİRMEDEN VERİYORUZ.

VEHBİ AKDAĞ

EN KRAL YÜZÜCÜ MARK SİPİT ADANALI İMİŞ !..

...ÜÇÜ Harşit bildiriyor

Olimpiyatlarda Mark Sipit adında bir telak vardır ki, su içinde bütün yüzücüleri temizlemiştir. Bu kadar hızlı adam görülmemiştir diye yanılmamalıyım. Bakınız, yüzü hiç yakışmamıştır.

—"Mark Sipit oğlum, sen atralisin" diye sordum.

—"Beni tanımadın mı, Harşit dayı, ben Adanalı Sipit" demez mi?

Meğerse, Mark Sipit, Adana'nın Karataş ilçesinde doğmuş olup babasının adı Gaffur'muş. Babası Gaffur Almanya'ya çalışmaya gitmiş. Oranın havasına oğlunun adını Mark koymuş ki çok para eder diye. Sonra Amerika'ya geçmişler. Olmuş Adanalı Gaffur'un oğlu Mark Sipit.

Tevekkeli değil gazdaş. Bu kadar hızlı adam çıkan çıkça Adana'dan çıkar. Mark Sipit, yanına çıkan ilmi yermiş, sıtı kabadı, hamamaş Adana'lı parasına... Tutabilene aşkolsun.

Adanalı Mark, Olimpiyatta altın kırıyor. Altın bu dalaş oldu..

GÜMÜŞHANE Başkent oluyor

...Gümüş madalyanın sembolü Gümüşhane'nin şanını birden kuvvetlendirmiştir. Halk arasında yapılan nabız yoklama...nda herkes Gümüşhane'nin başkent olmasını istemiştir. Halk şöyle demektedir.

—"Dünya bizi Gümüşhane sanıyor, Gümüşhane, başkent olursa, dünya bizi artık zengin olarak bilir."

Akdağ Madeninde GÜMÜŞ bulundu

Vehbi Akdağ'ın gümüş madalya kazanması üzerine, Akdağ madeninde şiddetli bir arama yapılmış ve bol miktarda gümüş yataklarını bulmuştur.

GÜNÜN PLAĞI

SÖYLEYEN: ZEKİ SÜREN

Ben Bulgar'ı dişledim
Sapanı gümüşledim
Vehbicimin İzmini
Gümüşüme işledim.

TARİH SOHBETLERİ

Taş Devri, Sopa Devri, Gümüş Devri

Gümüş eskiden hiç bilinmezdi. O devrde sporcular daha çok taşla yaşarlardı. Sonra sopa devri başladı. Artık güreşte hep sopa kullanılıyorda. Taştan kaleler, yerine tahtadan kaleler yapıldı. Meşhur Tahtakale o zaman yanılmıştı. Meşhur kaleci Cüat da Tahtakalelidir, sonradan Vehbi adında bir sporcu, Gümüşü icat etti. Bugünden itibaren bütün sporcularda gümüş devri açıldı. İngilizler gümüş devrini açan Vehbi Akdağ'ın şerefine piyasaya yeni 25 kuruşluklar çıkarılacağını bildirmişlerdir.

MODA

BU YIL GÜMÜŞ İŞLERİ MODA OLACAK

Vehbi'nin gümüşü moda elbiselerini lyice sollamıştır. Öğrendiğine göre bu yıl kemer, tokaları gümüş olacak, boyne mutlaka gümüş kolyeler takılacak. Kolyenin içinde Vehbi'nin resmi bulunacaktır.

İKTİSAT KÖŞESİ

"SÖZ SÜKUTSA, GÜMÜŞ ALTINDIR"

İktisat profesörü Tanton Nacmi, yaptığı basın toplantısında şöyle demiştir. "Aferin oğlumuza. Hiç konuşmadı. Hep sustu demek ki söz sükuta, gümüş altındır. Herkesin bu gümüş madalyayı etkiler, ferahlık getirir. Bütçe açığını bile bu gümüş kapatacaktır."

MUTFAK KÖŞESİ

Gümüş kazanılmıştır diyen Temel Reis takımına ilanda komonçe çalarak zıplamaya başlamış, uçaklar da: "Gümüş geliyor gümüş ta, demem yara yara" türkülerini söylemişlerdir. Temel Reis uçaklara bir beyanat geçerek "Ha bu gümüş paloğun çağılamam çok kıyaktır. Vehbi'nin gümüşünü de çağılama yaşalım" demiştir. Temel Reis ve uçaklar tavşı sinşe varmuşlar ve bir tüyük pesal açarak Vehbi'yi beklemeye başlamışlardır...

UTANMAZ ADAM

SAKSIYI ÇALIŞTIRALIM

Hakkı Sözen'in uykusu kaçtı

Olimpiyatlara katılmış, bakanlarımızdan Hakkı Sözen arkadaşı Bülent Kiser'e dan yandı:

—Bülent abi hiç uyuyamıyorum... N'apim?

—Birden yüze kadar say, say

—Abi sayıyorum amo 9'a, gelince nokavt olmuyayım diye hemen ayağa fırlıyorum...

Mehmet Tümkan'ın derecesi iyi değil

Atletlerimizden Mehmet Tümkan hastalanmıştır. Acele, doktor çağrıldı, ateşi ölçüldü, doktor.

—Pek iyi değil dedi. Ateşindir hemen artıdı.

—Kaç derece?

—38,7

Tümkan başını yastıktan, doğrulup sordu:

—Dünya rekoru kaç doktor bey?

Ücretsiz PDF Kitap Arsivi - https://rantey.org

dedi, artık sabaha kadar "Mu ni mu ni?" diye sorar, senin de canına tak der.

Ünlü pedagog,

-Çocuklar bu yaşta hep böyledir, dedi. durmadan sorarlar. Bu yaşlar çocuğun dış dünya ile ilişkilerini kurma çağıdır. Bir çocuk ne kadar çok sorarsa o kadar zeki demektir, memnunolun. Hiç bıkmadan usanmadan, onların sorduklarına cevap verecek-siniz. Çocuk yetiştirmek kolay, mı? Usanmıyacaksınız. çocuğun sorusunu, büyük adama anlatır, gibi açıklıyacaksınız.

Çocuğun babası,

-Hadi bakalım, görelim dedi Çocuk

-Mu ni? diye sordu

Fikri Bey.

-Bu kayık, dedi. denizde gider. İşte böyle fış fış fış...

Benim de dört çocuğum olduğundan, gözümün önünde geçen çocuk eğitimi denemesini dikkatle izliyordum.

Fikri Bey, kağıtlardan fırıldaklar, bebekler, arabalar yaptı. Çocukta hemen kaynaştılar.

Ben de,

-Bilim başka şey dedim, bakın nasıl çocukla hemen arkadaş oldu.

Fikri Bey,

-Siz bizimle ilgilenmeyin kendi aranızda konuşun, dedi.

Aramızda konuşuyorduk ama gözümüz, kulağımız onlardaydı,

-Mu ni?

-Fırıldak

-Mu ni?

-Bu mu, bu saat

Çocuk Fikri Beyin kol saatinin kurgu yuvarlağını gösteriyordu.

-Mu ni?

-Saat

-Yok yok, mum?

-O mu? O şey... Saatin kurulan yeri,

Semaveri gösteriyordu.

-Mu ni?

-O semaver..

-Mu ni?

-Onun içinde çay pişer. Semaver...

-Yok yok, mu ni?

-Semaverin musluğu

-Mu ni?

-O şey... Semaverin şeyi...

Fikri Bey bize döndü:

-İşte böyle çocuğun her sorusuna cevap verilecek.

Çocuk misafir kadınlardan, şişman birinin ileri, fırlakgöğsünü gösterdi.

-Mu ni?

-O şey... Göğüs

-Yok yok mu ni?

-O Göğüs

-Yok yok mu ni?

-Meme

Çocuk yine semaverin üstündeki bir yuvarlak maden parçasını gösterdi:

-Mu ni?

-Semaver

-Yok Mu ni?

-Semaver işte oğlum.

-Yok yok mu ni?

-Semaver. dedik ya semaver işte...

-Mu ni?

-Allah Allah, semaverin şeyi....

Fikri Bey bize döndü,

-Hiç kızılmıyacak, dedi çocuk terbiyesinde kızmak diye bir şey yok.

-Mu ni?

-O mu, o bacak

Misafir bayanlardan birinin, eteğini açmış, bacağını gösteriyordu.

-Yok yok mu ni?

-Etek

-Mu ni?

-Baldır.

-Baldır oğlum, baldır. Ona, baldır denir...

-Mu ni?

Fikri beyin yüzüne kan saçramıştı. Suratı kıpkırmızı.

-Baldır, baldır, baldır.. diye bağırdı.

Birden kendini toparlayıp bize

-Kızmak yok, dedi. sabır işi Hiç kızmıyacaksınız.

-Mu ni?

-Saat

-Mu mu ni?

-Saat be oğlum saat

-Mo, mu?

-Saatin kurulan yeri

-Mu ni?

-Semaverin şeyi

-Mu ni?

-Haydi bakayım. Sen biraz kayığınla oyna.

-Mu ni?

-Baldır.

-Yok yok, mu ni?

-Göğüs

-Mu ni?

-Meme

Ücretsiz PDF Kitap Arsivi - https://rantey.org

BIZIM HASBI

SADIK ÜÇOK

● SAVAŞA DEVAM

● ASKERLİK BU.

KAPICI HİMMET EFENDİ

SELİM ŞAHİN

● TEMİZLİK İMANDANDIR AMA...

● ÇAĞDAŞLIĞIN GÖTÜRDÜKLERİ...

Uyanık AVNİ

Yazan ve çizen: AYHAN

GIR-EKO

GIRGIR EKONOMİK SERVİSİ SUNAR

EKONOMİSTLERİNİZ: Can Akanık – Ege Yeram – Şein Düzveren – Osman Arakça veea yaylı sazlarda Sakıp Samanın..

● En ekonomik komfidikler ve
● Yüzde on vergi indirimli espirilerle tınalattan halka sahş

GENÇ İŞ ADAMLARINA EKONOMİK SLOGANLAR SERİSİ I

● HIZLI YAŞA ÇABUK ÖL
KEFİNİN UCUZA GELSİN
● EŞEĞİNİ SAĞLAM KASAYA KOY
SONRA ÜSTÜNE 2 KİLİT DAHA VUR
● TİCARET KUMARDIR
HİLE YAPMAYI BİLMİYORSAN OYNAMA
● NE OLDUM DEMEMELİ
DAHA ÇOK, DAHA ÇOK DEMELİ

EKONOMİK TERİMLER SÖZLÜKÜ

MADRABAZLIK: Haydaa! Kim koydu ulan bu sözlüke bu kelimeyi?! Ne alakası var be madrabazlıkla ekonomim?! Manyakmısınız bel Yani siz şimdi bazı iş adamlarına madrabaz mı demek istediniz he! Ulan bu hem 141-142. ye aykırıdır, hemde Allah cayır cayır yakar biliyonuzmu he?! Tiiu utanmaz artanmaz saygısızlar. Ne günlere kaldık yavL.

SAKIP'CA

SAKIP SAMANCI

VERGİ MEVZULARI:

Efeenim maraba.. Gymetli ohurlarım size bu hafta vergi mevzuatını izah etpeem. Vergi iki'ye ayrılıg. Birincisi Allah veggisi olmakta olup gözellik, akıllılık gibin şeylerdir. İkinci veggi isene dövlet vergisidir. Bi kerem veggiden dönemin gaşuğu girilsin.. Verginizi tam ve eesiksiz verin namusluca tioaret yapın. Öele vergi gaçırıyım maçırıyım ayahları yapmayın. Bakın görüyonus işçi ve mamurlarımız nöriyo?! Daha ayhğına al sürmeden veggisini veriyo. Vergi dimek vırmek dimek. Siz verginizi verin ki dövlet de size veggi tadesi, destek, gredi, fori felan veggisi.. Sakın ola ki veggi gaçırıpda bizim ekmeğimizinen oynamayın tamammu?!

Ücretsiz PDF Kitap Arsivi - https://rantey.org

FAHRİ SABİT

Tek sütuna Fahri Yazar...

ANamızı Ağlatan Parti Kongresi'nden izlenimler

Ben bu parti marti işlerinden hiç anlamam ama, **AN**amızı **A**ğlatan **P**arti'nin Kongresi de kaçmaz dedik hanı... Kelleyi koltuğa aldık gittik. N'apıcaksınız iş işte!..

Salon kongreye elverişli, taraflar ısınma hareketlerini sürdürüyorlar. Ancak, otelin havalandırması yetersiz kalıyor... Yatarken bile takım elbiselerini çıkarmayan delegelerden ağır bir ter kokusu yükseliyor. Selpak tüketimi had safhada. Cekel düğmeleri sıkı sıkıya iliklı. Hanfendi henüz ortalarda gözükmüyor ama, delegeler kendi aralarında el öpme antrenmanları yapıyorlar. Vücutlar bel hizasından 45 derece öne doğru eğilip bükülüyor.

Evvveet, hanfendi salona giriyor. Kalabalıkta bir kıpırdanma oldu. Evet, şu anda Türkiye saati ile 10.00 ve el öpme yarışı son hızla başladı. Delegelerin bu anı haftalardır beklediği söyleniyordu. Hepsinin çok sıkı hazırlandığı gözleniyor. O kadar seri hareket ediyorlar ki, pes doğrusu!.. Sevinç gözyaşları ve salya sümükler birbirine karışıyor...

Bu arada, rakip delegelerin başkanı salona giriyor. Beraberinde **Anadolu çocukları...** Kahramanlık türküleri söyleniyor. Yakayı, bağrı fayrap edenler görülüyor. Kılıç kalkan ekibinin kılıç şakırtıları duyuluyor. Bir köşede de, Allah'tan korkanlarla korkmayanlar arasında diyaleklik ve metafizik tartışmalar sürüyor...

Evet, şimdi **Otel Ayısı** olarak bilinen kişi kürsüye çıktı. Topluluğu sükunete davet ediyor, ancak davetiyelerin çok pahalı olması nedeniyle kimse ipiemiyor. **Otel Ayısı** bağırıyor:

"Ulan siz Anadolu çocuğuysanız biz ne çocuğuyuz?"

İşte bu söz üzerine ortalık karışıyor... Sandalyeler havada uçuyor. Kimin kimi öptüğü belli değil. Yalnız bütün kavga gürültü arasında kadınlı erkekli halay çekenler de göze çarpıyor... Adeta, **"İpimle kuşağım, sicimle başağım"** der gibi bir hava içerisindeler... Bravo doğrusu!..

"En büyük bizim ayı, başka büyük yok..." şeklinde sloganlar atılıyor... Karşı taraf, **"Ormana, ormana..."** diye tempo tutuyor...

Şimdi, müzik başladı... Müziğin sesi sloganları bastırıyor. **MFÖ**'nün şarkısına benziyor bu müzik... Sözlerini biraz değiştirmişler...

"Öğlene doğru uyanmış, kafası dünden kıyak... Kendisi afilli ayıcılardan, işi gücü hır çıkarmak... Yine kongrede çıngar çıkarmış, haşal olacakmış, az daha salak... Paçozun biri yanına oturmuş, kafasını bozacak... Saf saf oturmuş, paçozun biri, hadise çıkacak besbelli... Başlıyor laf atışmalar derken, o ne alttan bir gölge lakırdı oluyor yandan... Iıhhh! diyor bizimkisi... Bize de mi lolo lan! diyor basıyor narayı, hiseyyyt!.."

Şimdi salona Çevik Kuvvet girdi, cop sesleri yayılıyor... Delegeler hep birlikte, **"Karakolda ayna var..."** şarkısını söylüyorlar. Bir kongre daha karakolda son buluyor... Kusura bakmayın ben de lüymek zorundayım. N'oolur,n'oolmaz, şahit matıt yazarlar da!..

HARUN KARAKUŞ

Ücretsiz PDF Kitap Arsivi - https://rantey.org

Ücretsiz PDF Kitap Arsivi - https://rantey.org

GIRGIR ÖYKÜLER

RUHLAR ÂLEMİNDE

- Bırakın oğlum şu ruh çağırma işini, bak geçen gün rahmetli Ruhi dayınız geldi, zaten okuma yazmayı askerde öğrenmişti, yazısını sökene kadar postumuz tabağa gitti. Adam bir de teflon tavada moret soyunmuş sosis yemeden gitmem diye tutturmamış mıydı.

– Olsun baba evleneceğimiz kızın adıyla üniversite sınavını kazanıp, kazanamayacağımızı sorup göndereceğiz.

- Lan oğlum elin ruhu pezevenk mi senin evleneceğin kızı ayartasın?!

– Geç bunları baba, unuttun mu sen bu işi bize sen öğrettin. Hani bir de anın vardı; ruh çağırırken osurup abdestini bozmuştun da fincana koyduğun parmağın ...falan hani.

- Höt edepsiz bikere o abdestim bozulduğundan değil fatihadan sonra amin dediğim içindi.

– Peki peki son bir deta çağırın ama bu seler vaadlerine kanıp arka balkonda kamp kurmasına izin vermeyin. Unutmayın üç ihlas bir fatiha okuyun başlarken bismillah, bitince amin demeyin sakın, sonra sizin de fincana koyduğunuz parmağınız falan...

- Hadi çocuklar okuduysanız çağırıyorum, susun.

– Ruhlar âleminden fakülte mezunu, askerliğini yapmış, en az iki yabancı dil bilen, sürücü belgesi olan bir ruh çağırıyoruz. Geldiyseniz lütfen evete gidiniz.

- Ulan oğlum sullayınca sızdırmıyorsunuz, çatlak mısınız? Öyle ruh mu çağırılır hıyar ağalan, gören de elemanı arıyor sanacak.

– Geldi. Geldi baba bak fincan evete doğru gidiyor. Hadi abi önce sen sor.

.....

- Baba baba ruh neler dedi biliyor musun? Ablam elinde merdaneyle geliyor. Koru beni de anlatayım.

- Dur kızım bırak da anlatsın.

- Ben üniversiteyi bitirdikten sonra zurnanın son deliği üzerine bir kitap yazıp ünlü olup sonra da bir dansözle dost hayatı yaşayacakmışım. Ablama da zaten üç herifle birden çıkıyorsun isterik karı hâlâ ne kocası dedi. Abime de fincanın başından defol pis cenabet lafını duyduktan sonra hayır etmedi.

.....

– Ablam baba, abimle beraber geliyorlar bu seler fena tüydürmüşler. Ruh gitsin diye ablam çıkma teklif etmiş, abim de çarpılmasın diye sular kesik karşıki inşaatın kumunda teyemmüm abdesti alsam olur mu diye soruyor.

İlker ERÇEL
KARŞIYAKA–İZMİR

***

KONUŞMAK YA DA KONUŞAMAMAK!

- Bak Orhan, şu karşıdan gelen kızı diyordum sana.

– Karşıdan iki kız geliyor aslanım hangisi?

- İşte şu gözleri koyun bok... pardon pardon zeytin gibi siyah, göğüsleri hentbol, poposu futbol topu gibi yuvarlak, bacakları kale direkleri gibi uzun ve saçları rüzgâra kapılan korner bayrağı gibi dalgalanan ve de takriben...

– Kes kes. Sağ taraftaki demen yeterliydi.

- Gördün mü yanımızdan geçerken nasıl baktı. Hadi peşlerinden gidelim.

– Ürkütmüş olmayalım hayvanı?

- Hayvanesinin babandır. Ceylan o ceylan.

– Bak gene dönüp sana baktı. Kız resmen çağırıyor ulan gidip konuşsana.

- Dünyada konuşamam, utanırım.

– E böyle kedi ciğere bakar gibi bakıp durucanmı?

- Yok, ben öküz trene bakar gibi bakıcam. Töötbe töötbe anlamıyormusun, u-ta-m-mm.

– Ulan aynı ANAP'lılar gibisin, onlar da ağızlarını açmaya korkuyor. Ama senin durumun farklı. Sen gidip konuşsan kız seni yemez ama onlar konuşursa moku yer...

- Israr etme yapamıyacam.

– İş bana düşüyor desene başının belası.

- Sahi mi lan Orhan, yapar mısın bu kıyağı bana?

– Arkadaşlık ödü mü aslanım? Hah oturdular, sen burda bekle.

**** 5 dakika sonra ****

- Aslanım Orhan. Oldu bu iş di mi ha, söyle oldu di mi?

– Evet oldu randevuyu kopardım sana.

- Yaşasın biliyordum. Ne zaman? Hangi pastanede?

– Ne pastanesi oolum. Bana bir adres verdi. Ama yarın başka bir müşterisi varmış, öbür gün gelsin dedi. Ha unutmadan 150.00'den aşağı da olmazmış.

Varol YILMAZ
ZONGULDAK

Ücretsiz PDF Kitap Arsivi - https://rantey.org

...in Derdini
... sıkıntısını
... Yarasını
... Koca Kavgasını
...şat keser,
... derde devadır...
...GIR da GIRGIR

Cumartesi
9
Eylül

GIRGIR

GÜN GAZETESİNİN GÜNLÜK MİZAH İLAVESİDIR

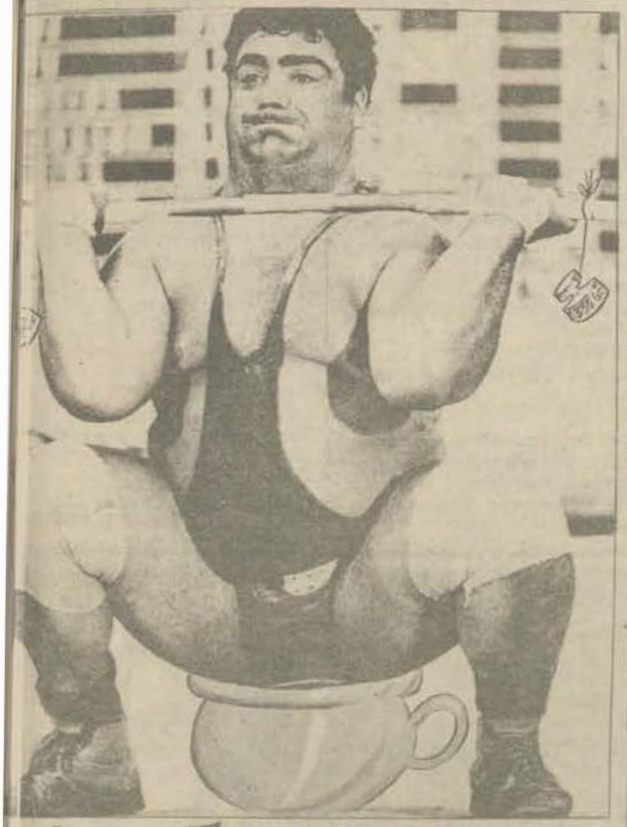

RODRİGEZ DOKUZ DOĞURDU

ÇÖPÇÜ HURŞİT-MÜNİH'TEN BİLDİRİYOR

Gardaşım. Bugün olimpiyadda ringosunda bir dayak fasılı olmuştur ki, sıkılara sıkmamıştır.. Meğerse ki, bokser gardaşımız Ercelan'ın bir oğlu doğmuş o saat. Ringo'nun yanına çıkıp gelişi yaramaz. Babamına demiştir ki.

—"Sen hele çekil bir yana. Beni yenişi de sonra sıra gelsin sana."

Gongo vurdu. Bebek vurdu. "Bu ne yaman bebeksiridir. "Babasının oğludur" dediler. Bir aparkato vurur, bir groşo çeker, pan peh! Demek ki adam olacak çocuk, bokserlikten belli olurmuş.

Bebek, Venezuelalı'yı yeyip bitirmesinlerken hostesa kız demişler ki:

—"Biz Türklere puan vermemeye yemin ettik. Ai bu puanları Ercelan'a sen veriyor."

Böylece Ercelan'a tamam: bir doğumunda Rodrigez da dokuz doğurmuş. Derhal cavalleri yardımına gönderilmişler. "Bir daha çocuk bekleyen bokseörtür ile maç yapmayacam" demiş Venezuelalı.

Halterci ZOTOROF yarım kilo farkla rekor kırdı

Münih Olimpiyatlarına katılan Patagonyalı halterci Zotorof ağır sıklette ...ım kilo farkla şampiyon olmuştur. Zotorof altınlı içmediği için ağlamamalarını, ...ıklarını azarladığını ve bu yüzden moralinin bozuk olduğunu söylemiş "Şampiyon olduğuma çok sevinmedim" demiştir. Fotoğrafta Zotorof müthiş çekilmiş sıkınarak halter kaldırırken görülüyor.

Televizyonda ıskaladıklarınız

OLİMPİYAZLI FIKRALAR

Maratoncu

İranlı maratoncu 42 kilometrenin son metrelerindeydi. Zor belli stada girdi. Sağa sola bakınarak çıkıp top oynamakta.

—Acaba diye düşündü. Yanlış stada mı girdim?

O sırada yarımalı formalı biri geldi. İranlı hemen sordu:

—Olimpiyat Stadı burası mı?

—Evet.

—Seyirciler nerde? Ben maraton koşan atletlerdeyim.

Üniformalı şaşkınlığı geriye itti:

—Haa o sen misin? Olimpiyatlar bitali bir hafta oldu. Onlar da felik felik seni arıyorlar.

Başarı

Olimpiyatların 15 yaşındaki (Su kuşu) karika kızı Shane Gould'a basın mensupları sormuşlar:

—Gücünü böyle kullanmanızı, başarınızı neye borçlusunuz?

Cevaplandırmış:

—Çok basit, gençliğimde içki, sigara ve erkekle kendimi harcamadım. Taa on bir yaşına basıncaya kadar.

UTANMAZ ADAM

Ücretsiz PDF Kitap Arsivi - https://rantey.org

Fikri Bey, çocuğun eline, kağıtlardan yaptığı oyuncakları verdi. başka bir koltuğa geçip oturdu. Ama çocuk yanına geldi. Misafirlerden çok iri burunlu birinin burnunu gösteriyordu.

-Mu ni?

-O mu o burun

-Yok yok mu ni?

-Baldır dedik ya oğlum. Bacağın üstüne baldır denir. Bal - dır. baldır işte

-Mu ni?

-Burun

Fikri Bey

-Hiç yılmayacaksınız dedi...

çocuk öğrenineye kadar tekrarlayacakmız. dedi. On kere yüz kere, bin kere. Tâ ki çocuk öğ - rensin

. Çocuk da bu sözleri anlamış gibi, hep aynı şeyi gösterip soruyordu.

-Mu ni?

-Burun

-Mu ni?

-Bu-run-Bu-run Bu-run.

-Mu ni?

Fikri Beyin sinirden çene kasları titremeye başlamıştı.

-Mu ni?

Sinirin son kertesine gelmiş, olan Fikri Bey sesini alçaltıp yumuşatarak, yalvarır gibi çocuğa

-Burun.yavrum burun çocu - ğum. burun dedi.

-Mu ni?

-Burun tosunum. Ona burun, burun derler.

-Mu ni?

-Bu run... Söyle bakayım:Bu-run...

-Mu ni?

Fikri Bey kravatını, sonra gömleğinin yakasını çözdü.

-Burun burun oğlum. O gördüğün de bu amcanın yüzündeki şey burun...

-Burun ulan!..

Birden toparlandı.

Çocuğa hiç bir zaman sert davranılmıyacak! dedi.

-Mu ni?

Yumuşak tatlı bir sesle,

-Burun dedi...

-Mu ni?

-Öfff...

-Mu ni?

-Bu run be! Allah Allah hiç burun görmedin mi? Burun işte. Bu-run...

-Mu ni?

-İşte o burun

-Mu ni?

-Öff.

Yine birden toparlandı.

-Çocukla uğilenmek ister... Kırmak yok. Sabır işi. Her sorusuna cevap verilecek.

-Mu ni?

-O mu o şey... İskarpin...

-Yok, yok, mu ni?

-İskarpin atkısı..

-Mu ni mu ni?

-O iskarpin atkısının düğmesi...

-Mu ni?

-Bacak

-Mu ni?

-Kalça. Teyzenin kalçası

Fikri Bey kıpkırmızı olmuştu Burnundan soluyordu. "Off, puff demeye başladı. Bir daha yerini değiştirdi. Çocuk yine yanına geldi.

-Mu ni?

-Bacak.

-Yok yok mu ni?

-Saatın bacağı...Öff be..... Teyzenin şeyi işte!

-Mu ni?

-Elinin körü... Burun dedik, ya...

Birdenbire o nazik adam fırlayıp kendi aaçlarını yolmaya başlamaz mı!

-Mu ni?

Ne olduysa işte o zaman oldu

Fikri Bey, birden odanın ortasında.

-Mu ni, mu ni mu ni? diye .. söylenerek dolaşmaya başladı.

Durmadan çocuk ona "Mu ni, mu ni?" diyor, o da çocuğa "Mu ni? Mu ni?" diyordu.

. Fikri Bey'in dolaşarak "Mu. mi? mu ni?' diye sorması, çocuğun bir hoşuna gitsin; çocuk kıkır kıkır gülüyor...

-Mu ni?

Fikri Bey patlar gibi

-Ananın örekesi! Anladın mı şimdi? diye bağırdı.

Sonra kendisi çocuğa sordu:

-Mu ni?

O zamana kadar "Mu ni?"den başka birşey söylemeyen çocuk.

-Anamın örekesi.. dedi.

Salonda bir soğukluk esti. Çocuğu alıp götürdüler. Fikri Bey, "Mu ni? mu ni?" diye dolaşıp duruyordu. Biz, ev sahiplerine teşekkür edip ayrıldık.

Sonra duyduk ki, Fikri Bey iyice tozutmuş Birkaç ay "Mu ni, mu ni?' deyip dolaşmış. Tedavi etmişler, iyi olmuş. Sonra bir Amerikan üniversitesinde pedagoji profesörlüğü alıp Amerika'ya gitmiş.

SON

Ücretsiz PDF Kitap Arsivi - https://rantey.org

...çin Derdini ...m sıkıntısını ...lı Yoresini ...an Koca Kavgasını ...ıçak kesar, ...er derde devadır... GIRGIR da GIRGIR

Pazar 10 Eylül

GIRGIR

GÜN GAZETESİNİN GÜNLÜK MİZAH İLÂVESİDİR

Güreşçimiz Giyasettin Binnaz'ın öngren filmini çektirdik. İşte size bu röntgeni takdim ediyoruz

Amerikanyalı zenci sporcuların başarılarının esrarı çözüldü

Amerikalı zenci sporcuların olimpiyatlarda kazandıkları büyük başarıların esrarı çözülmüştür. Amerikalı atletlerin antrenmanlarını izleyen otoriteler onların bambaşka bir sistemle çalıştıklarını görmüşlerdir. Aşağıda Amerikalı zenci atletlerin yeni metodla yaptıkları idmanlar görülüyor.

Münih Muhabirimiz "Çöpçü Hurşit,, 100 metre koşuşunun fotosunu çekti

Münih daimi muhabirimiz Çöpçü Hurşit, 100 metre koşusunun fotoğrafını çekerek bize gönderdi. Resmi nasıl çektiğini de söylemiş: "Gardaş takmışımdır ki heleccandan sahalı pisa doluşmuş. Ben de girmişim. Resim makinesini iyiceno ayar etmişim, Sonra atletler koşunca ben de geri geri koşup resimlerini alıvermişim, onlar yüz metroyu en anniyede koşmuşlar. Ben geri geri doksan buçukta koşmuşum. Yaşlı başlı bir adam geldi, (Geri geri değil de doğru dürüst koşsaydın, dünya rekoru senindi) dedi."

UTANMAZ ADAM

O KADAR

O kadar hızlı yürüdü ki 100 metre yürüp varınca çıkınca ıslanmıyordu bile...

O kadar hızlı esiyordu ki salondaki sinekler yarışı karşılaşma sırasında sürüne olduğu.

NİHAYET KURULDU!

CEP Partisinin Başkanı Horoz olacak

CEP partisini, horoz karıştırmıştır. Kimisi "Rozetimiz horoz olsun" demiş. "Biz horoz olursak, öbür partilere mavuk deriz, bol bol üzerir." Bazıları da horoza şu şekilde karşı çıkmıştır." Biz horozu seçersek, bütün üyeler horoz kesilir. Bizim rozetimiz Piliç olsun." Tartışmalardan sonra, parti başkanlığına bir horoz seçilmesine karar verilmiştir. Üyeler arasında iki bol sayıda piliç, tavuk, sular ve sadır yer almaktır. CEP Partisi, kadara seçince, yumurta ...ecaklerini ve omlet kafesine yapacaklarını bildirmişlerdir.

Ücretsiz PDF Kitap Arsivi - https://rantey.org

DÜNYADA GIRGIR

Yaşlı çapkının zevki

YAZISIZ

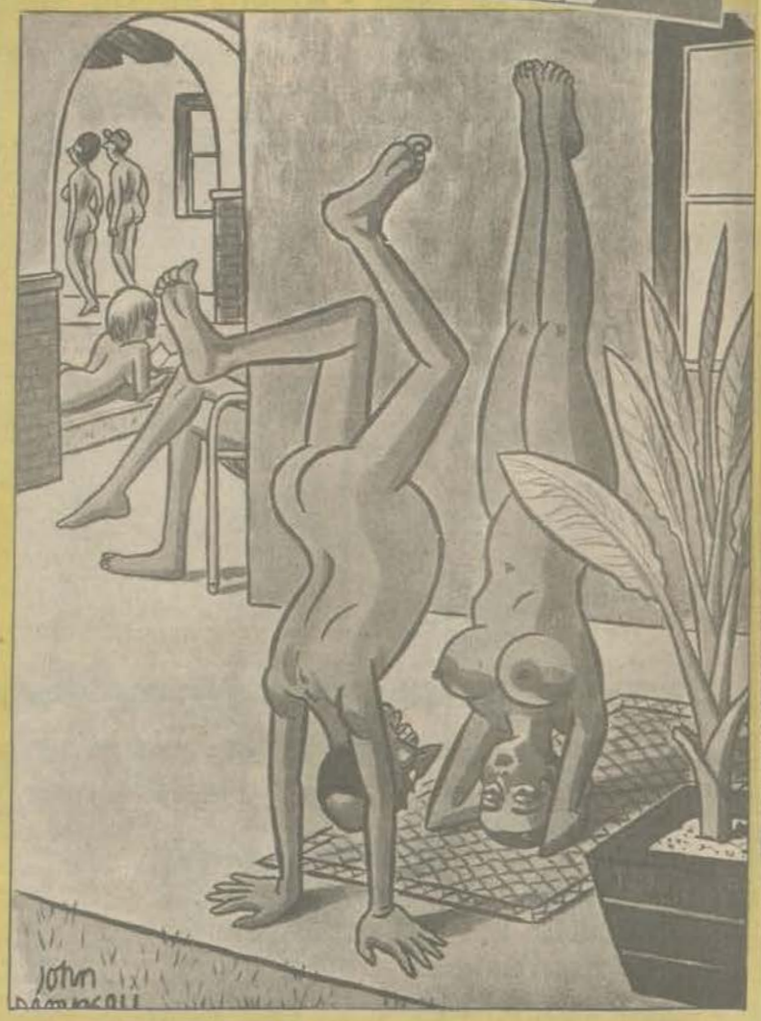

-Yoga çalışmanızı bozduğum için özür dilerim. Telefondan arıyorlar

-Hangi odadaydın, çabuk söyle

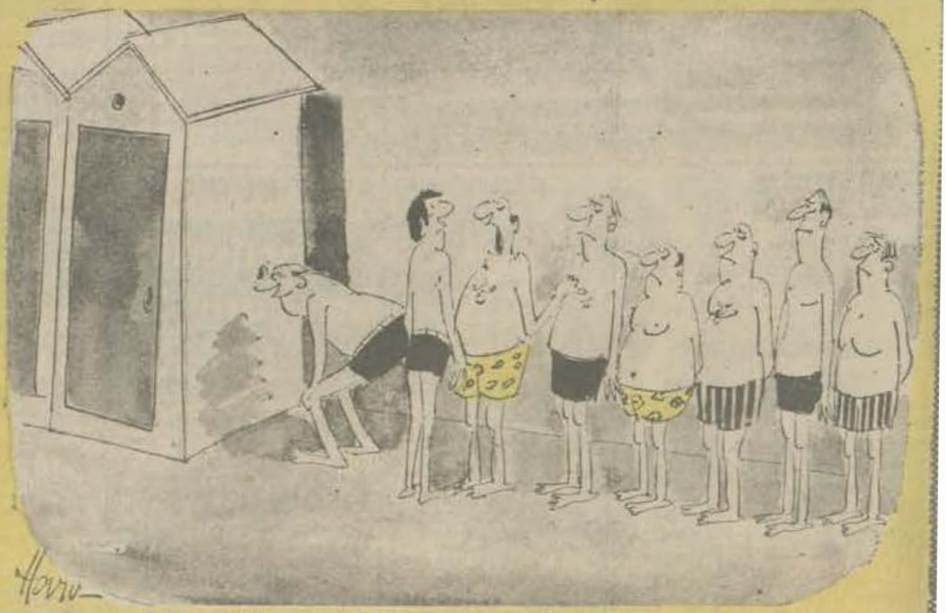

-Peki anladık, içerdeki karım. Ama herkes gibi sıraya gir, sen de

Ücretsiz PDF Kitap Arsivi - https://rantey.org